

Bâgé, première capitale de la Bresse

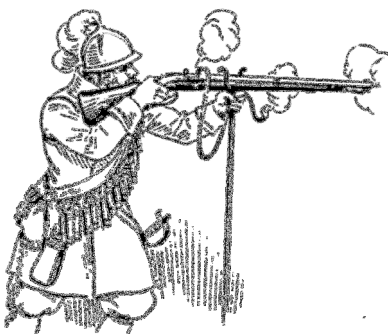

La ville de Bâgé-le-Châtel a conservé son réseau circulaire de ruelles. Le rempart figuré sur ce plan géométral du début du XIXe siècle est encore partiellement visible aujourd'hui. Remarquez la largeur de la rue centrale orientée Ouest-Est : il s'agissait de la rue principale Mâcon-Bourg !

Place du jeu de l'Arc



Elle est mentionnée : *Promenade de l'Arbuse* sur le plan géométral ci-dessus.

L'arquebuse est une arme à feu de portée effective limitée (moins de 50 mètres), assez lourde (5 à 9 kg) et encombrante. Son poids nécessite la prise d'appui sur une fourche (fourquin).

On peut imaginer que cette place servait de lieu d'exercices pour l'entraînement au tir.

La tour de quet (propriété privée – Ne se visite pas)

A l'origine, cette tour n'avait pas de toiture ; le sol du dernier étage est recouvert de tôles de plomb. Aujourd'hui, toujours surmonté d'une girouette en fer forgé aux armes de la ville, ce bel ensemble (décors intérieurs et extérieurs compris) est inscrit à l'inventaire supplémentaire des Monuments Historiques, depuis le 16 février 1929.

Dans les ouvertures du rez-de-chaussée et du premier étage, ont été posés deux vitraux de facture récente, puisque réalisés vers 1860.



Comme le précise l'épithape inscrite au bas de chaque œuvre, le vitrail de gauche représente le départ d'Ulrich pour l'Orient, en 1120. Le seigneur sort de Bâgé avec l'église de Saint-André en arrière-plan.

Le second vitrail représente la mort de Raynald IV à la bataille de la Mansourah (du 8 au 11 février 1250).

La gare de première classe de Bâgé-le-Châtel (propriété privée – Ne se visite pas)



30 octobre 1913 : Ouverture du tronçon de 22 kilomètres Montrevel-La Madeleine.

Le premier convoi qui s'arrête à Bâgé-le-Châtel amène le mobilier du chef de gare, Madame Pelletier, qui est la femme du chef poseur des rails.

1925 : Deux dessertes quotidiennes aller et retour.

1935 : Trois dessertes quotidiennes aller et retour.

1937 : Victime du progrès, le train cesse de fonctionner. Il est remplacé par un service de cars.

Le château de la Griffonnière (Bâgé-Dommartin) (propriété privée – Ne se visite pas)

Son histoire reste mystérieuse. Le château existait déjà au début du XVI^e siècle. Il a été partiellement reconstruit par la suite, avec notamment l'ajout d'une tour octogonale à chaque angle du bâtiment.



La chapelle d'Aigrefeuille (Bâgé-Dommartin) (propriété privée – Se visite sur rendez-vous)



Seule vestige de la commanderie de Saint-Lazare-de-Jérusalem d'Aigrefeuille-en-Bresse. C'était une ferme typique bressanne avec un domaine qui s'étend sur plusieurs dizaines d'hectares.

Les religieux soignaient le mal de lèpre. Mais à Aigrefeuille, nous n'avons pas la moindre trace d'hôpital pour lépreux, ni de cimetière.

Hormis une histoire riche, ce lieu est sujet à de multiples interrogations. Qui se cache derrière cette belle pierre armoriée ? Pourquoi la porte d'entrée de la chapelle est-elle si haute ? Où est la cloche ? Autant de questions qui

appellent aujourd'hui encore des réponses et confèrent à la chapelle d'Aigrefeuille une aura persistante de mystère.

Le château et la chapelle de Montépin (Bâgé-Dommartin) (propriété privée – Ne se visite pas)



Le fief de Montépin (Mont Espin) est signalé en 1273. Au milieu du XV^e siècle, Philibert Bricaud, secrétaire de Philibert II, duc de Savoie, acquiert le fief de Montépin. Il y fait bâtir une maison-forte. En 1502, Montépin passe aux mains de la famille Aymon jusqu'en 1862, date à laquelle il passe au

comte d'Espies, qui fait édifier sur ces terres la belle demeure, en conservant et restaurant la vieille tour, et en donnant un aspect seigneurial à ce qui n'était alors qu'une maison forte.

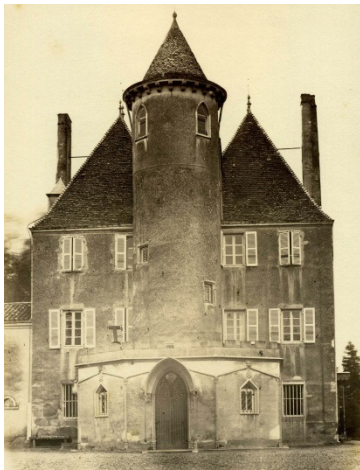

Avant 1885

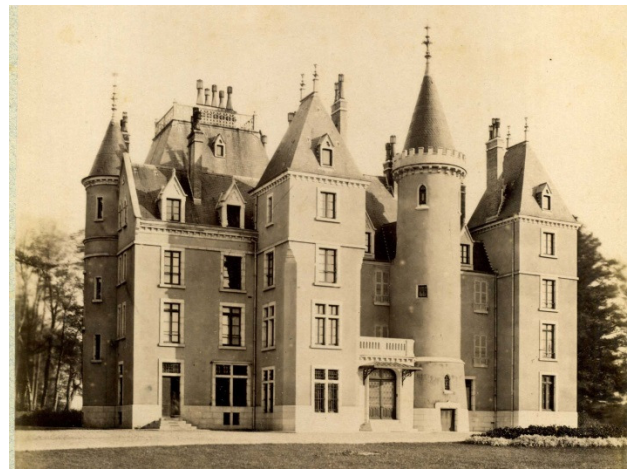

Après 1885



La chapelle

Le lavoir de Montépin (Bâgé-Dommartin) (propriété privée – Ne se visite pas)

Le lavoir du château de Montépin est situé à mi-pente d'un petit coteau. Il est en ruine et devrait faire l'objet d'une prochaine campagne de réfection.



La ferme des Moiroux (Bâgé-Dommartin) (propriété privée – Ne se visite pas)

Berceau de la famille Valette, cette ferme conserve un long bâtiment d'exploitation ancien.